Registered No. M-4483.

யுத்த சஞ்சிகை

மலர் II.] 1942-ம் ஹு டிசம்பர்மீ 11உ, வெள்ளிக்கிழமை [இதழ் 49

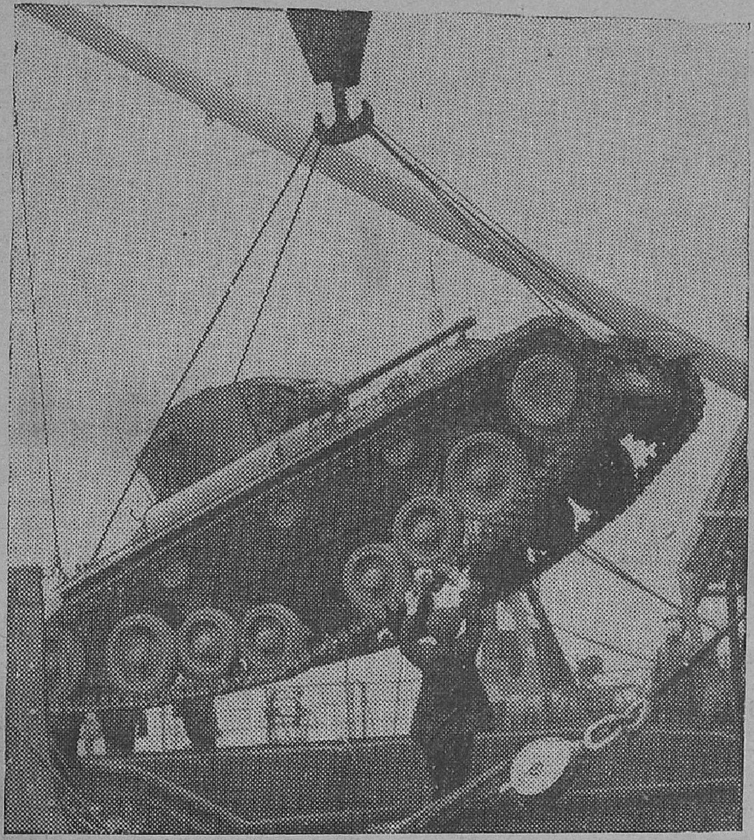

பிரிட்டிஷ் "வாலன்டைன்" டாங்கிகளை நேச தேசத்தார் போராடும் பல யுத்த அரங்கங்களுக்கும் அனுப்புகிருர்கள். ஸ்டாலின்கிராடையும் மாஸ்கோவையும் பாதுகாக்கும் பொருட்டு அநேக டாங்கிகள் அனுப்பப்பட்டன. அவற்றுள் ஒன்று, சப்லை கப்பலில் ஏற்றப்படுகிறது.

"ஒருநாள் ஒருபொழுதாகிலும்"

(என்னும் பாகவதர் மெட்டு.)

பல்லவி.

ஒருநாள் ஒருபதமாகிலும் மனமார உச்சரிக்கவேண்டும்
—ஜெயமே நேசநாடுற (ஒரு)

அனுபல்லவி.

உறு நாள்தூங்கிற்பின் உலகோர்க் குறுதுயர்
ஓதற் கொண்ணுவகை பாதைப்படுத்துமே (ஒரு)

சரணம்.

கொண்டு கொள்ளை நாடு—கொன்று நாளும் ஜனம்
கொடுமையோடு வரும் கள்ளன்-தனைக்கண்டு நெஞ்சில் வேகம்கொண்டு
துண்டுசாடியுடல் தூளாகிவிழப்பள்ளம்-தனில்
கொண்டு சேர்த்து விடுவோம்—ஹிட்லரைக்
கொளுத்தி யின்று சுடுவோம்—இனிநாம்
தொண்டுசெய்தனுதினமே-நினைந்தே-தோழராகி இனமே
இதமாய் (ஒரு)

பர்மாவைத் தாக்கும் பிரிட்டிஷ் விமானப் படை

சராசரியில் நாள் ஒன்றிற்கு ஒரு முறை தாக்கியது

ஆக்யாப் துறைமுகம் நிர்த்தூளி யானது

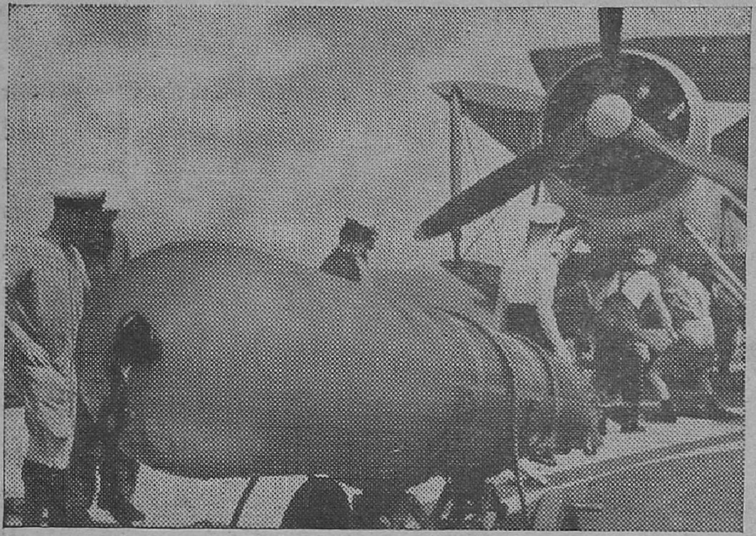

மத்தியதரைக் கடலிலுள்ள ஒரு விமானந் தாங்கிக் கப்பலிலிருந்து "ஸ்வோர்ட் பிஷ்" என்னும் டார்பிடோ பாம்பர் விமானம் எதிரியைத் தேடித் தாக்கக் கிளம்புகிறது.

சென்ற நவம்பர் மாதத்தில், அதற்கு முந்திய மாதங்களை விட, ஜப்பானியர் வயமான பர்மாவை பிரிட்டிஷ் விமானப் படை, கடுமையாகத் தாக்கியது. சென்ற அக்டோபர் மாதத்தில் 8 பகல்களில் 13 முறை எதிரி இடங்களை நம் விமானப் படை தாக்கியது. அன்றியும் 10 இரவுகளிலும் தாக்கியது. சென்ற மாத மத்தியில் நமது பாம்பர் விமானங்கள் முறைப்படி ஆக்யாப் துறை முகத்திலுள்ள எதிரி கப்பல்களை இரவில் தாக்க ஆரம்பித்தன. அன்று மறு நாள் காலையிலுங் கூடத் தாக்கிக் கொண்டிருந்தன. துறை முகத்திற்குச் சேதம் விளைத்தது மட்டு மன்றி, ஒரு ஜப்பான் கப்பல் மூழ்கியது ; மற்றொரு கப்பல் பழுதானது. அன்று தான் பலமான எதிரி விமானப் படை கிளம்பி போர் தொடுத்தது. அப்போது நம் பாம்பர் விமானங்களுக்குத் துணையாகப் போன போராடும் விமானங்கள் அவற்றோடு போராடி 4 ஜப்பானிய விமானங்களை நாசம் செய்தன. மற்றும் பலவற்றை சேதப் படுத்தின. இன்று ஆக்யாப் துறை முகம் மனித சஞ்சார மற்றுக் கிடக்கிறது. அதில் இரண்டு ஜப்பான் கப்பல்கள் மூழ்கிக் கிடக்கின்றன.

நவம்பர் மாதம் 17-ம் தேதி முதல் 25-ம் தேதி வரை (19-ம் தேதி தவிர) இரவு தோறும் நம் பாம்பர் விமானங்கள் எதிரி விமான நிலையங்களைத் தாக்கிக் கொண்டிருந்தன. மிங்கல்டன், மாக்வா, மைக்திலா, ஹேங்கூ முதலிய விமான நிலையங்களையும் தாக்கின. அதன் பிறகு எடுக்கப்பட்ட படங்களிலிருந்து, குறி தவறாமல் வெடி குண்டுகள் விழுந்தன வென்று தெளிவாகத் தெரிகிறது. அவை பற்றி எரிந்த நெருப்பு 120 மைல்களுக்கு அப்பால் கூட தெரிந்ததாக அந்த விமானிகள் அறிவித்தார்கள். பகலில் விமான நிலையங்கள், ரயில்வே ஸ்டேஷன்கள், ஜப்பானியர் வசிக்கும் கட்டிடங்கள் முதலியவற்றின் மீது நம் பாம்பர் விமானங்கள் வெடி குண்டுகளை வீசின. இந்த பாம்பர் விமானங்களுக்குத் துணையாகப் போன போராடும் விமானங்கள் கூட, விமான நிலையங்களையும், எண்ணெய் கிணறுகளையும், எதிரிப் படைகளையும், படைகளையும் சப்ளைகளையும் ஏற்றிக் கொண்டுபோகும் படகுகளையும், சுட்டுத் தள்ளினார்கள். இவை தம் பீரங்கியால் சுட்டதன் பயனாக, ஆறுகளில் போகும் ஒரு ஜப்பானியக் கப்பல் மூழ்கியது.

துணைக் கப்பல்களாகப் போவதும், எதிரி நீர் மூழ்கிக் கப்பல்களைக் கண்டு பிடித்து அவற்றை அழிப்பதும் மிகவும் கஷ்டமான வேலைகள் தான். இந்த மாதம் முழுதும் இந்த வேலைகள் நடைபெற்றன. எதிரிகளை இடை விராது தேடி ஆயிரக்கணக்கான மைல்கள் பெரிய பறக்கும் கப்பல்கள் கடலில் போயிருக்கின்றன.

வெகு தூரத்திலிருந்து தாக்கும் திறமை வெல்லிங்டன் பாம்பர்களுக்கு உண்டு. இவையும் நவம்பர் மாதத்தில் இந்தியாவிலிருந்து போய்த் தாக்கின. ஆகவே, பிரிட்டிஷ் விமானப் படையும், அமெரிக்க விமானப் படையும், சேர்ந்து எதிரி இடங்களைத் தொடர்ந்து தாக்கிக் கொண்டிருக்கின்றன. சென்ற மாதம் 9 முறை தாக்கினோம். பாங்காகில் எண்ணெய் சுத்தம் செய்யும் இடம் ஒன்றிருக்கிறது. தாய்லாந்திலேயே இந்த ஒரு இடத்தில் தான் பெட்ரோலியம் தயாராகிறது. இது இப்போது ஜப்பானியர் ஆதிக்கத்திற் குட்பட்டிருக்கிறது. இதையும் நம் விமானப் படை தாக்கி சேதப் படுத்தியது. மான்டலே ஒரு முக்கியமான ரயில்வே ஸ்டேஷன். இங்கேயும் அநேக டன் எடையுள்ள பெரிய வெடி குண்டுகளை எறிந்தது. பிரிட்டிஷ் விமானப் படை மிங்கலடான் விமான நிலையத்தைத் தாக்கியது. அமெரிக்க விமானப் படை இரண்டு நாட்களில் நடுப் பகலில் துறைமுகம், கப்பல்கள் பண்டக சாலைகள் முதலியவற்றைத் தாக்கி நாசஞ் செய்தன. அன்றியும், நவம்பர் மாதம் முழுதும் அமெரிக்க விமானப் படைகள் எதிரிகளைத் தாக்கப் போகும்போதெல்லாம், மிகவும் உபயோகமான தகவல்களைக் கொண்டு வந்தன. மேலும், ஷிங்டயாங், மெய்ன்குவான், டெய்பாகா என்னும் இடங்களிலுள்ள ஜப்பானியப் படைகளைக் கண்டு, தாழப் பறந்து அவற்றிற்குக் கடும் சேதத்தை உண்டு பண்ணின.

மிக உயரத்தில் எதிரி விமானங்கள் இந்தியாவிற்கு வந்து வட்ட மிட்டனவே யொழிய, வெடி குண்டுகளை எறிய வில்லை என்று தெரிகிறது.

அமெரிக்க விமானப் படையும் பிரிட்டிஷ் விமானப் படையும் சேர்ந்து இந்த நவம்பர் மாதத்தில் சராசரி நாள் ஒன்றிற்கு ஒரு முறை எதிரிகளைத் தாக்கி யிருப்பதாகக் கூறலாம். இந்தப் படைகளின் சக்தி பெருகப் பெருக, இன்னும் பல முறை இவை எதிரிகளைத் தாக்குமென்று எதிர் பார்க்கலாம்.

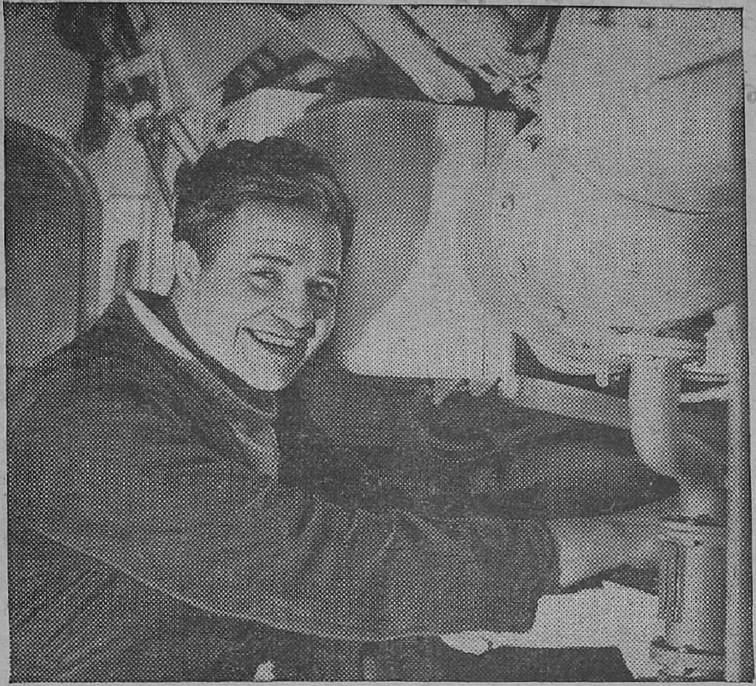

துரோகியான ஜெர்மானியர்கள் ஹாலந்தை தாக்கிய போது டச்சு யுத்த கப்பல்களும் நீர் மூழ்கிகளும் தம் தளங்களிலிருந்து தப்பி வந்து பிரிட்டிஷ் கப்பற் படையோடு சேர்ந்து கொண்டன. டச்சு நீர் மூழ்கியில் வேலை செய்யும் ஒரு சோல்ஜர் உல்லாசமாக எதிரிகளைத் தாக்கக் கிளம்புகிறார்.

வெற்றி வீரர்கள் கூறிய விவரம்

ஜப்பான் போர்க்கப்பல் மூழ்கிய விதம்

இந்திய வீரர்களின் சிறந்த வெற்றி

ஜாவா தீவிற்குத் தென்மேற்கே "ஒண்டின" என்னும் எண்ணெய்க் கப்பலுக்குத் துணையாகப் போன "வங்காளம்" என்னும் இந்திய நாசகாரிக் கப்பல், ஒரு பெரிய ஜப்பான் போர்க் கப்பலைத் தாக்கி மூழ்கடித்தது என்று சென்ற வார இதழில் அறிவித்திருந்தோம். அந்த நாசகாரியில் அப்போதிருந்த இருவர் கூறும் விவரங்கள் வருமாறு :—

ஜப்பானியர் குண்டுகள் சுற்றிலும் விழுந்து கொண்டிருக்கின்றன. அவர்கள் விடும் அக்கினிக் குண்டுகள் அதி வேகமாகப் பாய்கின்றன. என்றாலும் இந்தக் கப்பற் படையைச் சேர்ந்த "வங்காளம்" என்னும் கப்பல் அஞ்சவில்லை. இதில் இருந்தவர்கள் 7 சிப்பாய்கள் தான். இவர்கள் பெயர்கள் பெட்டி ஆபீஸர் முகமத் இப்ராஹிம், மகமத் கான், இஸ்மாயில் மகமத், ரகுநாத சாஹி, இஸ்மாய்ல் பாபர், பி. கே. நாயர், பாலசந்திரா. இவர்கள் எதிரிகள் மீது ஓயாது தம் 12 பவுண்டர் பீரங்கிகளைக் கொண்டு சுட்டுக் கொண்டே யிருந்தனர்.

பெட்டி ஆபீசர் முகமத் இப்ராஹிம் கப்பற் படையில் 9 வருஷ காலம் வேலை பார்த்தவர். அவருக்குச் சொந்த ஊர் பம்பாய். இந்தப் போராட்டததில் தன் சிப்பாய்களின் அனுபவங்களைக் குறித்து அவர் கூறியதாவது :—

"நான் ஸ்டார்போர்ட் மிஷின் பீரங்கியைச் சுத்தம் செய்து கொண்டிருந்தேன். உடனே போராட்டத்தை நடத்தும்படி அறிவிக்கும் சத்தம் கேட்டது. உடனே எங்கள் பீரங்கி யண்டையில் ஓடினோம். பயிற்சியின் போது நாங்கள் இப்படி ஓடுவதுண்டு. எங்கள் கப்பல் நோக்கி வெகு வேகமாக 2 ஜப்பான் போர்க் கப்பல்கள் வருவதைக் கண்டோம். முதலில் எதிரிகள் தான் எங்கள் கப்பலை நோக்கிச் சுட்டனர். எங்களை வெகு விரைவில் வந்து பிடித்து விடுவார்கள் போலிருந்தது. உடனே எங்கள் கப்பலின் காபிதன் கிளம்பினார். சுடும்படி உத்தரவு பிறந்தது. ஜப்பானியர்களைச் சுட்டுத் தள்ளுவதில் எங்களுக்கு மிகுந்த ஆசை. எனவே வெகு விரைவாகச் சுட்டோம். நாங்கள் ஆறாவது முறை சுடும் போது, எதிரி கப்பலின் வெடி மருந்துசாலை தீப் பற்றிக் கொண்டது. அது மகா அற்புதமான காட்சி. நாங்கள் எல்லோரும் மிகவும் மகிழ்ச்சியடைந்தோம். எங்கள் பீரங்கிக்குக் கீழே ஒரு எதிரி ஷெல் குண்டு வெடித்தது. அது எங்களை நோக்கிச் சுடப் பட்டதாகத் தான் இருக்க வேண்டும். அதன் குறி தவறி விட்டது. என்றாலும் ஒரு சமபவமும் நடவாதது போல என் சிப்பாய்கள் தம் வேலைகளைச் சரிவர செய்து கொண்டே யிருந்தார்கள், இனிச் சுட வேண்டா மென்று காபிதன் உத்திரவிட்ட போது நாங்கள் உண்மையிலேயே வருத்தப் பட்டோம். ஏனென்றால் நாங்கள் மேலும் சுட வேண்டு மென்று விரும்பினோம். ஆனால் அப்போது எங்களிட மிருந்த வெடி மருந்தும் தீர்ந்து விட்டது. எதிரி கப்பல் கொழுந்து விட் டெரியுங் காட்சி வெகு அற்புதமாயிருந்தது. நாங்கள் நல்ல வேலை செய்தோ மென்று எங்களுக்குத் தெரியும். ஆனாலும், அங்கிருந்து நாங்கள் வெளி யேறிவிடக் கூடு மென்று நினைக்கவே இல்லை."

லெப்டினெனட் ஜே. மேரா இந்திய கப்பற் படைரிசர்வைச் சேர்ந்தவர். இவர் ஒரு பஞ்சாபி. இத்தாலியக் கிழக் காபிரிக்கா வோடு போராடிய போது, செங்கடலில் சேவகம் செய்தவர். அவர் இது பற்றி கூறியதாவது :—

"கப்பலோட்டும் உத்தியோகஸ்தர் என்னும் முறையில் நான் கப்பலின் பாலத்தில் நின்று கொண்டிருந்தேன். அப்போது எதிரி கப்பல்கள் முதல் முதல் தென்பட்டன. உடனே போராட்டத்தை நடத்தும்படி கட்டளை பிறந்த சத்தம் கேட்டது. அங்கிருந்தவர்களில் ஒருவராவது அதற்கு முன் போராடியவர்கள்

(7-ம் பக்கம் பார்க்க)

ஹிட்லர் இராணுவ முயற்சி தோற்று விட்டது

ரஷ்யரின் வீரச் செயல்கள்

டிமோஷெங்கோ ஜெர்மானியருக்கு முட்டுக் கட்டை

ரஷ்ய மக்கள் அனைவரும் ஞாபகப் படுத்திக் கொள்ளாத் தக்க நாள் சென்ற வெள்ளிக் கிழமை. ஏனென்றால், மாஸ்கோவி லிருந்து ஜெர்மானியர்களைத் திருப்பி விரட்டி யடிக்க ஆரம்பித்த நாளின் முதல் ஆண்டு விழா, அன்று தான். சென்ற வருஷத்தை விட இந்த வருஷம் 3 வாரங்களுக்கு முன்னதாகவே சோவியத் படைகள் ஜெர்மன் படைகளை எதிர்த்துத் தாக்க ஆரம்பித்து விட்டன. இதனால் எதிரிக்கு ஏராளமான நஷ்டம். ஸ்டாலின்கிராட் போர் முனையில் மட்டும் 1 லட்சம் ஜெர்மானியர்களை ஹிட்லர் இழந்தார். இந்நகரைக் கைப்பற்ற 3 மாத காலம் மிகக் கடுமையாக முயற்சித்தார்கள் ஜெர்மானியர். பலிக்கவில்லை. இப்போது, அந்நகரைப் பாது காத்துக் கொண்டிருந்த படையினர் ஜெர்மானியர்களை எதிர்த்துத் தாக்கி, அவர்கள் படையின் பின் பகுதியில் மகத்தான சேதத்தை உண்டாக்கி விட்டார்கள். ஜெர்மன் படைகளில் ஆயுதந் தாங்கிய 3 டிவிஷன்களை அடியோடு நாசஞ்செய்து விட்டார்கள். இதன் பயனாக ஜெர்மனியின் தாக்கும் சக்தி பெரிதும் தடைப்பட்டு விட்டது.

வடக்கி லிருந்தும் தெற்கி லிருந்தும் ரஷ்யப் படைகள் ஒன்றை யொன்று நோக்கி வந்து கொண்டிருக்கின்றன. இவை அவசரமாகத் திரட்டப்பட்டவையல்ல ; தகுந்சபடி தளவாடங்கள் அமைக்கப் பெற்றவை. மிகுந்த சக்தி வாய்ந்தவை. தகுந்தபடி தாக்குதற்கு முறைப்படி தேர்ச்சி பெற்றவை. டான் நதியின் வலது கரையிலும் வால்கா ஆற்றிற்கு குறுக்கே அதாவது ஸ்டாலின் கிராடிற்குச் சற்று மேலேயும் பல இடங்களில் கோர்வையாக ஜெர்மானியர்கள் அரண்களைக் கட்டி யமைத்திருந்தார்கள். ஸ்டாலின்கிராடின் நிலைமை மிகுந்த நெருக்கடியாயிருந்தபோது இந்த அரண்களைத் தகர்க்க மார்ஷல் டிமோ ஷேங்கோ எவ்வளவோ முயன்றார். பலிக்கவில்லை. ஆனால் இப்போது தாக்கிக் கொண்டு முன்னேறும் சக்தி சோவியத் படைகளுக்கு ஏற்பட்டு விட்டது. ஏராளமான பீரங்கிப் படையும் பெரிய டாங்கிகளும் இந்த பலமான அரண்களைத் துளைத்துக் கொண்டு சுமார் 80 மைல்கள் உள்ளே போயிருக்கின்றன.

இப்போது ஸ்டாலின்கிராடிலும் ராஸ்டோவிலும் உள்ள படைகள் தம் ஸ்தானங்களைப் பலப் படுத்திக் கொண்டு மேற்கு நோக்கி டான் நதி வளைவை நோக்கிப் போவார்களானால், காகஸஸுக்குப் போகும் பாதையை யடைத்து விடுவார்கள். அப்போது வட காக்கஸஸி லிருந்து மூட்டை முடிச்சுகளுடன் ஜெர்மன் படைகள் கிளம்பி வெளியேறிவிட வேண்டியது தான். இப்படிப் பட்ட நிலைமை ஏற்படக் கூடுமென்று எதிர்பார்த்து, காக்கஸஸுக்குப் போகும் வழியைக் காப்பாற்றும் பொருட்டு, ஒரு பலத்த படையை அங்கே ஹிட்லர் வைத்திருப்பாரென்று எதிர் பார்க்கலாம். ஸ்டாலின்கிராட் போர் முனையிலுள்ள தன் படைகளை மீட்டுக் கொள்ளவும் அவர் முயற்சிக்கலாம், ஆனால் வடக்கே யுள்ள தன் படைகளில் பெரும் பகுதியைத் தெற்கே ஹிட்லர் கொண்டு போவாரானால், பெருத்த ஆபத்துக்கள் நேரக் கூடும். ஏனென்றால் சென்ற வருஷமே, எதிர்த்துத் தாக்குவதில் செம்படைகள் எவ்வளவு திறமை வாய்ந்தவை என்று மெய்ப்பித்திருக்கின்றன.

* * * * *

ஹிட்லர் என்ன செய்வார் ?

தற்போதுள்ள நிலைமையில் ஹிட்லர் என்ன செய்வார் ? இப்போது வால்கா ஆறு உறைந்து விடும். ஆகையால் வசந்த காலம் வருகிற வரை இந்நகரம் இராணுவ முக்கியத்துவமற்றது என்று கூடச் சொல்லலாம். இந்தச் சமயத்தில், தன் கௌரவத்தைக் காப்பாற்றிக் கொள்ள வேண்டி, ஸ்டாலின்கிராடில் தன் நிலைமையை வேரூன்றச் செய்யும் பொருட்டு ஏராளமான நஷ்டங்களுக்கு அவர் உள்ளாவாரா ? வட பகுதியிலும் மத்தியப் பகுதியிலும் ரஷ்யர்கள் தாக்கக் கூடுமாகையால், காகஸஸிலுள்ள 700 மைல் வளைவையும் தன் வசமே வைத்துக் கொள்ள வேண்டுமென்று விரும்புவாரா ? மாஜி ஜெர்மன் ஸ்டாப் தலைவர் ஹால்டர் தனக்கு ஆலோசனை கூறியது போல, காகஸஸ் வளைவிலுள்ள 700 மைல்கள் நாட்டை விட்டுக் கொடுத்து, அதற்குப் பதிலாக, வாரனேஜுக்கும் ராஸ்டோவிற்கும் இடையேயுள்ள 300 மைல் பகுதியைக் கைப்பற்றிக் கொள்ள வேண்டுமென்று ஆலோசனை சொன்னார். இது போலவே தான் ஒரு வருஷத்திற்கு முன்பு கூட ப்ராசிடாக்கும் தெரிவித்தார். இதை முன்னிட்டு, தன் போர் முனையின் அளவைக் குறைத்துக் கொண்டு, தன் படைகளையும் திரட்டி அழைத்துக் கொள்ளுவாரா ? அவர் எந்த முடிவிற்கு வந்தபோதிலும், குளிர் காலத்தை அவர் அனுபவிக்கத் தான் வேண்டும். அப்போது தம் போர் முனையைக் காபபாற்றிக் கொள்ள அவர்கள் தம்முடைய எல்லா மூலபலங்களையும் மனோபலத்தையும் துணைக் கொள்ள வேண்டும். ஓய்வுக்காகவாவது, புதுப்பிக்கவாவது, ஐரோப்பாவின் தென் பாகத்திலும் மேற்குப் பாகத்திலும் உள்ள தேவைகளுக்கு ஈடு செய்யும் பொருட்டாகவாவது, கீழப் போர் முனையிலுள்ள பெரும்பாலான தரைப் படைகளை திரும்பி வரும்படி அவர் உத்தரவிடுவார் என்று கருத இடமில்லை.

இந்த வருஷம் ஹிட்லருடைய இராணுவ முயற்சி தோற்றுவிட்டது. இதில் சந்தேகமே கிடையாது. ஏதனால் தோற்றார் என்று இங்கே ஆராய்வது பொருத்தமாகும்.

1. ரஷ்ய மக்களின் நாட்டுப் பற்று, தியாக உணர்ச்சி சகிப்புத் தன்மை ஆகியவற்றை மிக்க குறைவாக ஹிட்லர் மதித்திருந்தார்.

2. ரஷ்யாவில் போதுமான நிலக் கரியும், எண்ணெயும் கிடையாது. எனவே, பண்ணைகளிலும் தொழிற்சாலைகளிலும் இயந்திரங்களைத் தகுந்தபடி ஓட்டக் கூட வில்லை. இதனால் உக்ரேனிலும், காகஸஸிலும் கோதுமை சாகுபடி பெரிதும் குறைந்து விட்டது. இதனால் ரஷ்யர்கள் பட்டினி கிடக்க நேரிடும். "பசி வந்திடப் பத்தும் பறந்துபோம்." ஆகவே ரஷ்யர்கள் இந்த நிலைமையைத் தாங்கமாட்டார்கள் என்று எதிர் பார்த்தார்.

3. மற்ற ஐரோப்பிய நாடுகளில் தன் அனுபவத்தைக் கொண்டு, ரஷ்யர்களும் படிந்துவிடுவார்கள் என்று ஹிட்லர் எதிர்பார்த்தார்.

அவருடைய நம்பிக்கைகள் எல்லாம் பிழைபட்டன. ரஷ்யப் போரை அடக்க அவரால் முடியவில்லை. செம்படைகளையும் அடியோடு அழிக்கும் ஆற்றல் அவருக்குக் கிடையாது. செம்படைகள் சிதறிவிடாதபடி காப்பாற்றிய பெருமை மார்ஷல் டிமோஷெங்கோவிற்கு உரியது. இதன் பொருட்டு மிகச் சிறந்த நஞ்சை நிலங்களையும் உலோகச் சுரங்கங்கள் உள்ள பகுதிகளையும் தியாகஞ் செய்து மகத்தான நஷ்டத்திற்கு ஆளாக வேண்டியிருந்தது. ஸ்டாலின்கிராட் யுத்தம் இன்னும் நடந்து கொண்டிருக்கிறது. 3 வாரங்களுக்கு முன்பு ரஷ்யர்கள் ஜெர்மனியரைத் தாக்க ஆரம்பித்தனர். ஜெர்மானியர்கள் தம் படைகளைத் தகுந்தபடி அமைத்துக் கொண்டு எதிர்த்துத் தாக்க இப்போது தான் ஆரம்பித்திருக்கிறார்கள். இதன் பொருட்டு ராஸ்டோவிலிருந்து வட காகஸஸ் ரயில்வே லைனை யொட்டித் தன் படைகளைக் கொண்டு போகிறார் ஹிட்லர். இந்த ரயில்வே லைன் இன்னும் ஜெர்மானியர் வசந் தான் இருக்கிறது. ஸ்டாலின்கிராட்

700 ஏக்கர் நிலத்தை உழுகிற ஏர்

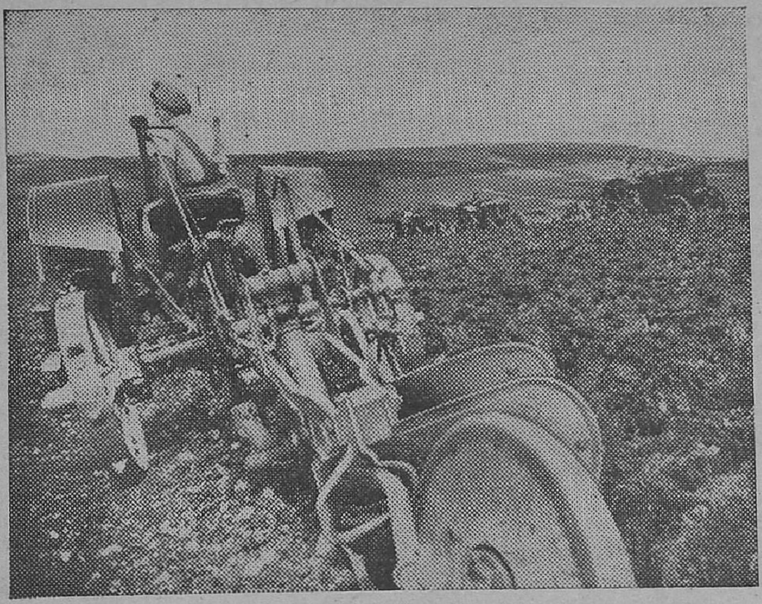

இங்கிலாந்தில் சென்ற மகா யுத்த காலம் முதல் இந்த நிலம் தரிசாய்க் கிடந்தது. இதில் பெண்கள் படையினர் சாகுபடி செய்யும் பொருட்டு, இயந்திர ஏர்களைக் கொண்டு உழுகிறார்கள்.

போர் முனையின் தென்மேற்குப் பகுதியிலுள்ள செம்படைகளை ஜெர்மன் படைகள் சடுமையாகத் தாக்கின. ஆனால் பலிக்க வில்லை. ஜெர்மன் படைகளுக்கு ஏராளமான நஷ்டம். ஸ்டாலின்கிராடின் வடமேற்கில் செம்படையின் தாக்குதல் கொஞ்சமும் தளர்வடையவில்லை. முக்கோணப் பகுதியிலும் சில ஆற்றுப் பகுதியிலும் கடுமையாகத் தாக்கினார்கள். ஜெர்மானியரின் அக்கிரமங்களை எதிர்த்து நிற்கும் உணர்ச்சியின் சின்னமாக ஸ்டாலின்கிராட் இன்று விளங்குகிறது. ஸ்டாலின்கிராட் சம்பந்தமாக எப்படிப்பட்ட கஷ்ட நஷ்டங்கள் ஏற்பட்டாலும், அத்தனையையும் ஏற்றுக் கொள்ளுவதென்று சோவியத் படைத் தலைவர்கள் முடிவு செய்து விட்டார்கள். ‘எப்பாடுபட்டாவது ஸ்டாலின்கிராடைப் பிடித்துத் தீருவேன்’ என்று ஹிட்லர் கூறினார். ரஷ்யர்களோ தம் மகா பெரிய தலைவரான ஸ்டாலினுடைய பெயரால் விளங்கும் நகரத்தை எப்பாடு பட்டாவது காப்பாற்றித் தீருவதென்று முடிவு கட்டி விட்டார்கள். நாஜிகள் வசமிருந்து ஸ்டாலின்கிராடை மீட்க இதுவரை இல்லாதபடி மிகக் கடுமையாக போராட வேண்டியிருந்தது. மூன்று விஷயங்களை அடிப்படையாகக் கொண்டு தான் சோவியத் படைகள் போராடின. அவையாவன :—

1. ரஷ்யப் படையினர் மிகச் சிறந்த வீரர்கள். அவர்களுக்குப் பக்க பலமும் உண்டு, எனவே, தகுந்தபடி எதிர்த்துத் தாக்குவதற்கு ஆயத்தங்கள் செய்து தாக்கும் வரை, ஆபத்தான நிலைமையிலேயே ஜெர்மானியர்களை வைத்திருக்கக் கூடும்.

2. மழை காலக் கஷ்டத்தை சகித்து அதை வெல்ல ரஷ்ய மக்களால் இயலும்.

3. மத்திய ரஷ்யாவிலும் ஊரால் பகுதிகளிலும் ரஷ்யப் பொது ஜனங்கள், மிகச் சிறந்த முறையில் ஸ்தாபனங்களை அமைத்திருக்கிறார்கள். பிரிட்டனும், அமெரிக்காவும் அனுப்பிக் கொடுத்திருக்கும் பெரிய டாங்கிகளும், யுத்த தளவாடங்களும் பெரிய துணையாக அவர்களுக்குக் கிடைத்திருக்கின்றன. இவற்றைக் கொண்டு தன் முழு பலத்தோடும் மழை காலத்தில் மிகுந்த கஷ்டத்தோடும் ரஷ்யர்கள் போராடினார்கள்.

இந்தத் திட்டங்கள் எல்லாம், மிகுந்த ஜாக்கிரதையோடு தான வகுக்கப்பட்டன. தன் மூல பலத்தைச் சிதற விடும்படி ஹிட்லர் ஆசைகாட்டப் பட்டார். காயப்பட்டவர்கள் நீங்கலாக, கைதியானவர்களும் இறந்து போனவர்களும் ஜெர்மானியர்களில் 12 டிவிஷன்கள் ஒழிந்தன. தளவாடங்களும் ஏராளமாக நஷ்டம். இத்தனையும் ஸ்டாலின்கிராடில் ரஷ்யாவின் கை ஒங்கிய பிறகு தான். ஸ்டாலின்கிராடைத் தாக்கிக் கொண்டே இருந்து விட்டாரே யொழிய, காகஸஸ் வழியில் தனக்கு மகத்தான ஆபத்து ஏற்படக் கூடுமென்று அவர் நினைக்க வில்லை. இந்த ஆபத்தை அவர் நீக்கிக் கொள்ளவும் இல்லை. இரண்டு காரியங்களை ஒரே சமயத்தில் சாதிக்க வேண்டுமென்று அவர் விரும்பினார். 1. க்ராஸ்னி எண்ணெய்க் கிணறுகளைக் கைப்பற்ற வேண்டும். 2. கருங்கடலிலுள்ள துறைமுகங்களி லிருந்து செம்படைகளை விரட்டிவிட வேண்டும். அப்போது தான் கருங்கடல் துறைமுகங்களிலுள்ள படகுகளை வெளியேற்றக் கூடும். அப்போதுதான் காக்கேஷியாவிற்கு அப்பாலும் பாகு எண்ணெய்க் கிணறுகளுக்கும் ஹிட்லர் போகக் கூடும். இந்த இரண்டு முயற்சிகளும் பலிக்கவில்லை. இந்தப் போராட்டத்தில் இவர்களுடைய இரண்டு நோக்கங்களும் ஈடேறவில்லை. எத்தனைக் கஷ்டங்கள் வந்தாலும் சகித்துக் கொண்டு இருக்கிறது ருஷ்யர்களின் இயற்கை. வேறு எவரும் இந்தச் சமயத்தில் இவ்வளவு சகிப்புத் தன்மையோடிருக்க மாட்டார்கள். தாம் வென்று விடுவது உறுதி என்னத் தக்க அளவிற்கு நம்பிக்கையை எதிரிக்கு உண்டாக்கி, பிறகு சிதறி ஓடும்படி யடிப்பது தான் ரஷ்யர்கள் வழக்கம்.

இராணுவ வைத்திய சாலைகளுக்கு ஆண் நர்சுகள்

தற்போதுள்ள அவசரத்தை முன்னிட்டு இராணுவ வைத்தியசாலைகளில் வேலை செய்ய ஆண் நர்சுகளை நியமிக்கப் போவதாக இந்திய அரசாங்கத்தார் சென்ற ஏப்ரல் மாதத்தில் ஒரு அறிக்கையை வெளியிட்டார்கள்.

இவர்களுக்கு உள்ள சம்பளம் முதலியவற்றை இப்போது அதிகப்படுத்தி யிருப்பதாக அவர்கள் அறிவிக்கிறார்கள். அவர்கள் சம்பளத்திற்கு மேல் அதிகப்படி அவசர அலவன்ஸ் என்று மாதந் தோறும் ரூ. 25 இனிக் கொடுப்பார்கள். இவர்களுக்கு இப்போது “முதல் வகுப்பு வாரண்டு ஆபீசர்கள்” பதவி ஏற்பட்டிருக்கிறது. இவர்கள் முதலில் பதவி ஏற்றுக் கொள்ளும் பொருட்டுப் போகும் போது, அவர்களுக்கு 2-வது வகுப்பு உத்தியோகஸ்தர்களுக்குக் கொடுக்கப்படும் பிரயாணப் படியைப் போலேயே கொடுக்கிறார்கள்.

யுத்தக் கூட்டு தர்ம டிப்போவின் வேலை

படையினருக்கு சிறந்த வசதிகள்

யுத்தம் ஆரம்பித்த காலம் முதல், 'யுத்த கூட்டு தரும டிப்போ,' படையினருக்குப் பல வகைகளிலும் வசதியளித்துக் கொண்டு வருகிறது. முதலில் கம்பளி நூலை வாங்கி, அதைக் கொண்டு சட்டைகளைப் பின்னி மத்திய கிழக்குப் போர்முனையிலுள்ளவர்களுக்கு அனுப்பிக் கொண்டிருந்தது. இதற்கு மேல் எதுவும் செய்யக் கூடவில்லை. சென்ற வருஷம் கிருஸ்மஸ் பண்டிகையை முன்னிட்டு வெளி நாடுகளிலுள்ள இந்தியப் படையினருக்கு இனாம்களை அனுப்ப வேண்டி, ஒரு விசேஷ வேண்டுகோள் அனுப்பினார்கள். 21,000 பேர்களுக்குக் காணத் தக்க உணவு அனுப்பப்பட்டது. இது 9 இந்தியர்களுக்கு ஒரு ஐரோப்பியர் விகிதம் அனுப்பப்பட்டது. அன்றியும் ரேடியோக்கள், கிராமபோன்கள், பிஸ்கோத்துகள், மிட்டாய்கள், முதலியவையும் விசேஷ வெகுமதிகளாக அனுப்பினார்கள்.

அன்றியும் பர்மாவிற்குப் புறப்பட்டுக் கப்பல் ஏறும் படைகளுக்குத் துறைமுகத்தில, தேயிலைத் தண்ணீர், குளிர்ந்த பானங்கள், சிகிரெட், பிஸ்கோத்து, சோப்பு முதலியன கொடுத்து உதவினார்கள்.

1942-ம் ஆண்டு ஏப்ரல்மீ இதன் வேலையின் போக்கு முழுதும் மாறுதலடைந்தது. வெளி நாடுகளிலுள்ள படைகளுக்கும் வெளி நாடுகளுக்குக் கப்பல் ஏறும் படைகளுக்கும் நாம் என்னென்ன செய்யக் கூடுமென்பதல்ல இந்தப் பிரசினை.

> சென்னை நகரமே ஆபத்திற்குள்ளாக விருந்தது. அப்போது நம்மைக் காக்கும் பொருட்டு இங்கே வந்திருந்தவர்களுக்கு நாம் என்னென்ன வசதிகள் செய்து கொடுக்கக் கூடுமோ அவை எல்லாம் செய்ய வேண்டியது நமது கடமையாயிருந்தது.

அவர்களில் பெரும்பாலோர் மிகவும் வசதிக் குறைவாயிருந்தார்கள். இன்னும் அப்படித் தான் இருக்கிறார்கள். தகுந்த ஆயத்தங்கள் இல்லாமல் அவசரமாக அவர்கள் புறப்பட்டு வந்தவர்கள். அவர்கள் வெயிற்கால ஆரம்பத்தில் வந்தவர்கள். அநேகர் அப்போது தான் இங்கிலாந்திலிருந்து வந்து இறங்கியவர்கள். அவர்கள் உஷ்ணமான நாடுகளிலிருந்து பழகாதவர்கள். பல சமயங்களில் இரக்கமற்ற கண்டிராக்டர்களின் பேராசைக்கு இவர்கள் ஆளாக நேர்ந்தது; ஏனென்றால் இவர்களுக்கு எதுவும் தெரியாது. ஏனென்றால், அவர்கள் வசதியை முன்னிட்டு எந்த வித ஏற்பாடும் முன்னதாகவே செய்யப்படவில்லை.

இந்தப் படைகளுக்கு (பிரிட்டிஷ் படைகளுக்கும் இந்தியப் படைகளுக்கும்) வசதிகள் அமைக்கும் பொருட்டு நிதி உதவுமாறு சென்னை கவர்னர் ஒரு விசேஷ வேண்டுகோள் விடுத்தார். சில இடங்களில் அந்தந்தப் பகுதியிலுள்ளவர்களே இப்படையினருக்கு வேண்டிய வசதிகளைச் செய்து கொடுக்கின்றனர். இப்படி ஆரம்பிக்கப்படும் சிற்றுண்டிச் சாலைகளுக்கு இந்த நிதியிலிருந்து தொகைகள் உதவுகின்றனர். சென்னையை யடுத்துள்ள பகுதிகளிலுள்ள படைகளுக்கு உதவத் தக்கபடி, மோட்டார் லாரிகளில் சிற்றுண்டிச் சாலைகளை யமைத்து கொண்டு போகிறார்கள். மேன்மை தங்கிய சென்னை கவர்னர் அவர்கள் மாளிகையின் சாப்பாட்டு மண்டபத்தில் இந்த யுத்தக் கூட்டு தர்ம டிப்போ அமைந்திருக்கிறது. படைகளுக்கு அனுப்பும் பொருட்டு ரேடியோ செட்டுகள், கிராமபோன்கள் விளையாடுவதற்குரிய பொருள்கள் முதலியவை அங்கே வைக்கப்பட்டிருக்கின்றன. மனசாந்தி யடைதற்கு இடமில்லாமல் போர்முனைக்குப் போய் இருக்கிறவர்களுக்கு, இவை சற்று மனச் சாந்தி தரும். படையினர் பணங் கொடுத்து வாங்கக் கூடிய நிலைமையில் இருப்பார்களானால், மொத்தமாக வாங்கி, அவர்களுக்குக் கொடுக்கிறோம். இதனால் சாதாரணமாகச் சில்லரையில் விற்கப்படும் விலையை விட மிகக் குறைந்த விலைக்கு வாங்கலாம். கொஞ்சம் பணம் வைத்திருக்கிறவர்களுக்கு, அந்தக் கொஞ்சத் தொகையைப் பெற்றுக் கொண்டு அவர்களுக்குத் தேவையான பொருள்களை தவணையின் பேரில் கொடுக்கிறோம். தனிப்பட்ட இடங்களிலிருக்கும் பகுதிப் படைகளுக்கு கிராமபோன்களும் விளையாடுவதற்கு உபயோகமான பொருள்களும் இலவசமாகக் கொடுக்கிறோம். இந்த நிதிக்கு ஏராளமான தொகைகள் வந்து கொண்டிருந்தால், ஏராளமான பொருள்களை இலவசமாக உதவக் கூடும்.

அன்றியும, சென்னைக்கு அருகிலுள்ள படையினருக்கு புத்தகங்களும் கிராமபோன் ரிகார்டுகளும் இலவசமாகக் கொடுத்து வாங்குகிறோம். 60 அல்லது 70 மைல்களுக்கு அப்பாலுள்ளவர்கள் கூட இவற்றை உபயோகிக்கின்றனர்.

இவ்வசதிகள் சென்னை மாகாணத்திலுள்ள படைகளுக்கு மட்டுமல்ல; இவர்களைப் போலவே, வெளி நாடுகளிலுள்ள சென்னைப் பட்டாளங்களும் இவ் வசதிகளைப் பெற உரிமையுடையவை. இவற்றில் சிலர் இந்தியாவின் மற்ற பாகங்களிலுமிருக்கிறார்கள். அங்கே சென்னை மாகாண மொழிகள் பேசப்படுவதில்லை. அப்படிப் பட்டவர்களுக்கு தமிழ், தெலுங்கு, மலையாளம் புத்தகங்களும், சஞ்சிகைகளும், கிராமபோன் ரிகார்டுகளும், சங்கீதக் கருவிகளும் விளையாடுதற்குத் தேவையான பொருள்களும், பீடி, சுருட்டு, ஊறுகாய், அப்பளம், புளி, முந்திரிப் பருப்பு முதலியவையும் அனுப்பியிருக்கிறோம். இவற்றை மிகுந்த ஆவலோடு அவர்கள் ஏற்றுக் கொண்டார்கள். படைகளுக்கு வசதி நிதியைப் பொது மக்கள் வெகுவாக ஆதரிப்பார்களானால், இன்னும் அநேக வசதிகளைச் செய்யலாம். சென்னையிலிருந்து, இங்கே வழங்கும் மொழிகளிலுள்ள புத்தகங்களையும், சங்கீத வாத்தியங்களையும் உணவுப் பொருள்களையும் வெளியூர்களிலுள்ள படையினருக்கு நாம் அனுப்புவது நியாயந் தான். இது போலவே, வட இந்தியாவிலுள்ள ஸ்தாபனங்களும் செய்து, இங்குள்ள வட இந்தியப் படைகளுக்கு உதவினால் நன்றாயிருக்கும். இப்படிப்பட்ட ஸ்தாபனம் எதுவும் வட இந்தியாவில் இருப்பதாகத் தெரியவில்லை. ஆகையால நம்மால் இயன்ற வரை வட இந்தியப் படையினருக்கும் உதவுகிறோம்.

உருது, பஞ்சாபி மொழிகளில் புத்தகங்களும் கிராமபோன் ரிகார்டுகளும் நமக்குக் கிடைப்பதில்லை. தென்னிந்தியாவில் அனுபவத்திலில்லாத வாத்தியங்கள் வேண்டுமென்று இங்குள்ள வட இந்தியப் படையைச் சேர்ந்தவர்கள் கேட்கிறார்கள். இவற்றையும் தருவித்துக் கொடுக்க நாம் ஏற்பாடுகள் செய்து கொண்டிருக்கிறோம்.

பிரிட்டனிலிருந்தும் வட இந்தியாவிலிருந்தும் இங்கு வந்து சேர்ந்த படையினருக்கு இந்த ஊர் மிகவும் புதியது. இந்த ஊர் மொழி அவர்களுக்குத் தெரியாது. எதையாவது வாங்க வேண்டுமானால், அது எங்கே கிடைக்கும் என்று அவர்களுக்குத் தெரியாது. அவர்களில் பெரும்பாலோர் கடைகளுக்கு வெகு தூரத்திற்கு அப்பால் இருக்க வேண்டியிருக்கிறது. இவர்கள் தேவைகளைக் கண்ட்ராக்டர்கள் மூலமாகத் தான் பெற முடிகிறது. இந்தக் கண்ட்ராக்டர்களில் பலர் இந்தச் சந்தர்ப்பத்தில் கொள்ளை இலாபம் சம்பாதிக்கிறார்கள். இந்தக் குறையைப் போக்க வேண்டி இரண்டொரு பகுதிப் படைகளில் ஒரு முயற்சி செய்தோம். அதாவது, கண்ட்ராக்டர் உதவி இல்லாமலே அந்தந்தப் படையினரே உணவுச் சாலைகளை நடத்தினார்கள். எவ்வளவு குறைந்த விலைக்குச் சரக்குகள் கிடைக்கக் கூடுமோ அவ்வளவு குறைந்த விலைக்கு நாம் அவர்களுக்கு கொடுத்து உதவினோம். இந்த முயற்சி சிறந்த முறையில் நடைபெற்றது. எனவே சென்னைக்கு லாரிகளில் வரும் படையினருக்கு அவர்களுக்குத் தேவையான பொருள்களைக் கொடுக்கிறோம். ரயில் வழியாகவும் அனுப்புகிறோம். உணவுப்

பொருள்கள் மட்டுமன்றி, சிகிரெட்டு, புகையிலை, சோப்பு, க்ஷவரக் கத்தி, பல் துலக்கும் ப்ரஷ், மிட்டாய், துணிகள் முதலியவையும் அனுப்புகிறோம். இந்த டிப்போ ஒரு கூட்டுறவு மொத்த வியாபார ஸ்டோர் போல் இப்போது வேலை செய்து வருகிறது. இங்கே இலாபமோ, கமிஷனோ கிடையாது.

இந்த நிதியின் பொருட்டு உதவப்படும் ஒவ்வொரு அணு ம், படைகளின் நன்மைகளுக்காகவே செலவாகிறது. இந்த டிப்போவில் வேலை செய்கிறவர்களுக்குச் சம்பளம் கிடையாது. இங்கே வேலை செய்கிற குமாஸ்தாக்களுக்குச் சம்பளமும் கமிஷன் தொகையும் சென்னை அரசாங்கம் கொடுக்கிறது. இங்கு செய்யப்படும் வேலையைப் படைகளே பெரிதும் பாரா டுகின்றன. **போதுமான தொகை இந்த நிதிக்குச் சேர்ந்தாலல்லது, இந்த வேலைகளைக் குறைத்துக் கொள்ளும்படி நேரலாம்.** விலை வாசிகள் உயர்ந்து கொண்டு போகின்றன. ரேடியோக்களும் கிராமபோன்களும் கிடைப்பது அரிதாயிருக்கிறது. இவை கிடைக்கிற போது நாம் மொத்தமாக வாங்கி வைத்துக் கொண்டால் அல்லது, படைகளுக்குத் தேவைப்படும் போது நாம் அவற்றை கொடுத்து உதவ முடியாமற் போகும்.

ஒரு தமிழர் படையோ, தெலுங்கர் படையோ. மலையாளிப் படையோ தம் ஜில்லாவில் இருக்க வேண்டுமென்று சில ஜில்லாக்கள் கோரலாம். ஒரு குறிப்பிட்ட படை இன்ன இடத்தி லிருக்கின்றது என்னும் செய்தி மிகவும் இரகசியமா யிருக்க வேண்டும். என்றாலும், முற் கூறிய பொருள்களை எந்தப் படைக்கு வேண்டுமானாலும் இந்த டிப்போவி லிருந்து அனுப்பலாம். அவை அங்கே போய்ச் சேர்ந்ததாக நன்றிய றிதலோடு தெரிவிக்கிறார்கள். எனவே இந்த நிதிக்கு பொருளுதவி மிகவும் அவசியம்.

பெரிய பாம்பர் விமானங்கள் தயாராகின்றன.

இந்த "ஸ்டர்லிங்" பாம்பர் விமானங்கள் கட்டும் தொழிற்சாலையின் ஒரு பகுதியில் 5 பிரிட்டிஷ் பெண்கள் வேலை செய்கிறார்கள்.

(3-ம் பக்கம்—தொடர்ச்சி)

அல்ல. உடனே அனைவரும் அவரவர்கள் இடங்களுக்குப் போய்ச் சேர்ந்தார்கள். எதிரி கப்பலைச் சுட்டுத் தள்ளவேண்டு மென்பது அவர்கள் ஆசை போலும்.

கப்பலின் காபிதன் மிகச் சிறந்த முறையி லிருந்தார். அவர் கொஞ்சங் கூடப் பதற வில்லை. அவருடைய போக்கி லிருந்து அமைதியோடும் தைரியத்தோடும் இருக்க எங்களுக்கு ஊக்கம் ஏற்பட்டது..... போராட்டம் பயனற்றதாகவே ஆரம்ப முதல் எமக்குத் தோன்றியது. என்றாலும், தைரியமா க எதிரியைத் தாக்கியே தீருவது என்று அவர் உடனே முடிவு செய்தார். இது பற்றி கொஞ்சங் கூடச் சந்தேகமே கிடையாது.

எதிரி கப்பல் 10,000 டன் கப்பல். அதில் 5·5 அங்குல பீரங்கிகள் அமைக்கப் பட்டிருந்தன. இந்தக் கப்பல் இந்திய கப்பற் படையைச் சேர்ந்த "வங்காளம்" என்னும் கப்பலை கடும் நெருப்பைக் கக்கித் தாக்கிக் கொண்டிருக்கும் சமயத்தில், ஒரு தமாஷான சம்பவம் நடந்தது. அந்தக் கப்பலின் இஞ்சினீர் தன் இஞ்சின் அறையை விட்டு வெளியே தலையை நீட்டி, என்ன நடக்கிற தென்று பார்க்க விரும்பியவர், காபிதனைக் கண்டார். அவரைக் கூவி, அழைத்து "இந்தக் காட்டு மிராண்டி அலைகள் இப்போது என்ன சொல்லுகின்றன ஐயா?" என்று கேட்டார். இதைக் கேட்ட அனைவரும் சிரித்தனர்.

வாழ்வதா சாவதா எனத் தக்க போராட்டம் நடைபெற்றுக் கொண்டிருக்கும் போதுங் கூட, இவர்கள் தமாஷ் பேசிக் கொண்டிருந்தார்கள் என்றால், அவர்களின் உணர்ச்சி எப்படி இருந்தது என்பது இங்கே கவனிக்கத் தக்கது.

முதலாவது வருஷாப்தீகம்

பூஜைக்கு வேண்டிய சாமான்களை வாங்கிக் கொண்டு, அப்படியே கொஞ்ம் உல்லாசமாக 'வாக்கிங்' போய் விட்டு வரலா மென்று வெளியே புறப்படுகிறோம், வானம் களங்கமற்றிருக்கிறது. அதனால் குடை, கிடை எதையும் கையில் எடுத்துக் கொள்ள வில்லை.

கடைத் தெருவிற்குப் போய் பூஜா திரவியங்களை எல்லாம் வாங்கிச் சேகரித்துக் கொண்டாகி விட்டது. அந்தச் சமயத்திலே திடீரென வானம் இருளுகின்றது. வாடைக் காற்று வீசுகிறது. சட்டையைச் சரிப்படுத்திக் கொண்டு, கழுத்துப் பொத்தானையும் மாட்டிக் கொள்ளுகிறோம். மழை வந்து விடுமோ என்று எண்ணுவதற்குள்ளாகவே, தடதட என்று மழை கொட்ட ஆரம்பித்து விடுகிறது. மின்னல், இடி, காற்று எல்லாம் பிரமாதமாகஇருக்கிறது, 'சட சட சட சட்' என்ற பேரொலி யோடு ஒரு இடி இடிக்கிறது. சமீபத்திலே எங்கேயோ ஓரிடத்தில் இடி விழுந்திருக்கிறது என்று எண்ணுகிறோம். கொஞ்ச நேரத்திற்குள் விஷயம் நம் காதிற்கு எட்டி விடுகிறது. பச்சைப் பனை மரம் ஒன்றின் மீது இடி விழுந்தது காரணமாக, அது பற்றி எரிகிறது என்றும், அதற்கு சமீபத்தில் இருந்த பெரிய மரத் தடியிலே மழைக்காக ஒதுங்கி யிருந்த பலரில், சில பெண்களும், குழந்தைகளும், ஒரு பசு மாடும் இறந்து விட்டார்கள் என்றும், மின்னலைப் பார்த்ததன் பயனாக ஒரு சிலரது கண் பார்வை மழுங்கி விட்ட தென்றும் கூறப் படுகிறது. மழை பெய்கிற ஜோரைப் பார்த்தால், ஊரை யே பாழடித்து விட்டுத் தான், இந்த மழை நிறகுமோ என்று எண்ண வேண்டி யிருக்கிறது. வீட்டிற்குப் போய்ச் சேரப் போகிறோமா, நல்ல காரியமான பூஜை இடைஞ்சலில்லாமல் நடக்கப் போகிறதா என்ற கவலைகள் தோன்றுகின்றன. ஆனால் அந்த மழை ஒன்றல்ல, இரண்டல்ல, ஒன்பது நாட்கள் விடாது அடித்தாலும், எப்படியும் ஒரு நாள் நின்று தானே தீர வேண்டும்; வருடம் 365 நாட்களும் வானம் இருண்டு கொண்டும், மேகங்கள் அட்டகாசம் செய்து கொண்டும், உலகோர் அவஸ்தைப் பட்டு கொண்டுமா இருக்கிறார்கள் ? இல்லையே ? அப்படியானால், இப்பொழுது பொழிந்து தள்ளும் மழையைக் கண்டும் பயப்பட வேண்டியது இல்லையே ! மழை நின்று, இந்தச் சமயம் படு மோசமாகத் தோன்றும் நிலைமை மாறி, எங்கும் பயிர்கள் செழித்து வளர்ந்து, ஊரார் மகிழும் காலம் வருவது இயற்கை தானே என்ற நம்பிக்கை நம் மனசிலே தோன்ற வேண்டியது தான் நியாயம்.

மேலே விவரிக்கப் பெற்றுள்ள காட்சிக்கும், சென்ற வருஷம் டிஸம்பர் மாதம் ஏழாந் தேதி அதி காலையில் பஸிபிக் மகா சமுத்திரத்திலே நடந்த சம்பவங்களுக்கும், அதன் பின் நடந்து வரும் சம்பவங்களுக்கும் பலவிதங்களில் ஒற்றுமை இருப்பதைக் கவனியுங்கள்.

சென்ற வருடம் டிசம்பர் மாதம் ஏழாந் தேதியன்று இரு ஜப்பானிய தூதர்கள், அமெரிக்கத் தலைநகருக்குச் சென்று, அமெரிக்க அதிகாரிகளுடன் சமரசப் பேச்சுப் பேசிக் கொண்டிருந்தனர். அப்பொழுதெல்லாம் பஸிபிக் மகா சமுத்திரத்திற்கு மேலே ஒரு களங்கமு மில்லாதிருந்தது. ஐரோப்பாவில் நடக்கும் அட்டூழியங்களைத் தடுத்து நிறுத்தி, உலகிலே சமாதானத்தை நிலை நாட்ட அரும் பாடு பட்டுக் கொண்டிருந்த பிரிட்டனுக்கும், மற்ற நேச நாடுகளுக்கும் உதவும் நோக்கத்துடன், அமெரிக்கா, குத்தகைக் கடன் முறையில் பலவித உணவுப் பொருள்களையும் யுத்தத் தளவாடங்களையும் அனுப்பிக் கொண்டிருந்தது. அவ்வளவு தான். அதற்கு மேற்கொண்டு, அதற்கு போரிலிறங்கும் எண்ணம் லவலேசமும் கிடையாது. இந்த உலகத்திலே எந்த ஒரு மூலையில் யுத்தம் எனும் தீ மூண்டாலும், அதனால் உலகின் மற்ற பாகங்களில் உள்ளவர்களுக்கு எப்படி யாவது அவஸ்தைகள் ஏற்பட்டே தீரும் ; காற்று கொஞ்சம் சாதகமாகவும் வேகமாகவும் வீசத் தலைப்பட்டால், எதிர்பாராத பிரதேசங்களுக்கெல்லாம் அந்த நெருப்பு திடீரெனப் பாயக்கூடும் ; அதுவரை அந்த நெருப்பைக் கவனியாது விட்டு வைப்பது சரியல்ல என்ற எண்ணத்தோடு தான் ஜனாதிபதி ரூஸ்வெல்ட் நேச நாடுகளுக்கு உதவி செய்ய, பல சட்டங்களை மளமளவென சிருஷ்டித்து, அவற்றை அமுல் படுத்தவும் ஆரம்பித்தார்.

ஆனால், ஜப்பான் சமாதானம் பேசுகிறேன் என்ற போர்வையின் கீழ், அமெரிக்காவை மோசமான முறையில் தாக்க ஏற்பாடு செய்து கொண்டிருக்கும் என்று பலர் எதிர்பார்க்கவே யில்லை. அதன் பலன் என்ன ? ஆரம்பத்திலே அமெரிக்காவுக்கும் சரி, நேச தேசத்தினருக்கும் சரி ஏக நஷ்டங்கள் ஏற்பட்டு விட்டன.

எதிர்பாராத சமயத்தில் பஸிபிக் மகா சமுத்திரத்தின் மீது வானம் இருண்டது. இடியும், புயலும், மழையும் ஏக காலத்தில் சேர்ந்து அடிப்பது போல், ஜப்பானியர் 1941-ம் வருஷம் டிசம்பர் மாதம் 7-ந் தேதியன்று ஹாவாய்த் தீவில் உள்ள முத்துத் துறைமுகத்தையும், சிங்கப்பூர் அருகே உள்ள பிரதேசங்களையும் தாக்கி அட்டகாசம் செய்து விட்டனர். அப்புறம் அமெரிக்கர் சும்மா இருப்பார்களா ? ஜப்பானுக்கும் அமெரிக்காவிற்கும் போர் மூண்டு விட்டது என்ற செய்தி உலகோர் செவிகளில் விழுந்தது. அனைவரும் திடுக்கிட்டனர்.

அமெரிக்கருக்கு ஏற்பட்ட நஷ்டங்களையும், சிங்கப்பூர் அருகே இருந்த இரு பெரிய யுத்தக் கப்பல்கள் மூழ்கடிக்கப்பட்டன என்ற செய்தியையும் கேட்ட போது, இனி என்ன ஆகப் போகிறதோ என்ற கவலை எல்லோரது மனங்களிலும் எழுந்தது உண்மை. "சாது, சாது என்கிற சந்நியாசி, தடிபோலே இரண்டு பிள்ளைகளைப் பெற்றானாம்" என்கிற பழமொழிப்படி, ஏதோ 'கீ ஈ ஈ ஈ' என்று கத்தும் ரப்பர் பலூன்களையும், தலையாட்டி 'ஸெல்லுலாயிட்' பொம்மைகளையும், சிவச்சிவ ஒடிந்து விழும் பென்ஸில்களையும் தயாரித்துத் தள்ளிக் கொண்டிருக்கும் ஜப்பான் தேசம், உண்மையில் பரம சாதுவான தேசம் என்றே எல்லோரும் எண்ணிக் கொண்டிருக்கையில், அது ரகசியமாகவே ஒரு பெரிய யுத்தத்திற்குத் தன்னைத் தயார் செய்து கொண்டிருக்கிறது என்பது நாளடைவில் தெரியலாயிற்று.

தூரக் கிழக்குத்திசையில் இவ்வாறு ஜப்பான் யுத்தத்தைக் கிளப்பி விடும் என்ற எண்ணமே இல்லாததால், அப்பிரதேசத்திற்கு அதிகப் பாதுகாப்பு ஏற்பாடுகளை அப்பொழுது செய்து வைத்திருக்க வில்லை. அதை அறிந்து கொண்ட ஜப்பானியர், மளமள வென வெற்றிமேல் வெற்றியாக வாரிக் கொட்டிக் கொண்டு விட்டார்கள். அவர்கள் கையில் சிக்கும் பிரதேசங்களின் பரப் பளவையும், அவற்றின் முக்கியத்துவத்தையும் கவனித்தபோது, 'ஏதேது, ஜப்பானை இனித் தடுத்து நிறுத்தவே முடியாது போலிருக்கிறதே !' என்ற கவலை ஏற்படத் தான் செய்தது.

ஹாங்காங், மலேயா, சிங்கப்பூர், ஜாவா, சுமத்ரா, பாலி, அந்தமான், பிலிப்பைன் தீவுகள் எல்லாம் அதி வேகமாக அவர்கள் வசப்பட்டன. நியூ கினியாவிலும், சாலமன்ஸ் தீவுகளிலும் அவர்கள் இடம் பிடித்துக் கொண்டுவிட்டார்கள். ஆஸ்திரேலிய நகரங்கள் சிலவற்றின் மீது ஜப்பானிய விமானங்கள் குண்டுகளை வீசத் தொடங்கிவிட்டன. அமெரிக்கா செல்லும் பாதையில் உள்ள சில முக்யமான தீவுகளையும் ஜப்பானியர் பிடித்து விட்டார்கள். இந்தோசீனா, தாய்லாந்து தேசங்களோடு, பர்மாவும் அவர்கள் ஆதிக்கத்தில் சிக்கிவிட்டது அரிசி, எண்ணெய், ஈயம், ரப்பர், சர்க்கரை இத்தகைய பொருள்கள் அளவில்லாது அவர்களுக்குக் கிடைத்து விட்டன. ஜப்பானியர் அடைந்த ஆனந்திற்கு அளவே யில்லை. ஆஸ்திரேலியா மீது கூட படை யெடுத்து விடுவார்களோ என்று, நேச நாட்டினர் நினைத்தனர். அமெரிக்காவிலிருந்து ஆஸ்திரேலியாவிற்கு உதவி வரும் மார்க்கத்தில் எல்லாம் ஜப்பானியாது தொல்லை இருந்தது. இந்து மகா சமுத்திரத்தில் கூட, ஜப்பானியர் தென்பட்டனர். இலங்கை மீதும்,

இந்தியத் துறைமுகங்கள் சிலவற்றின் மீதும் கூட குண்டுகளை வீசி விட்டார்கள். சென்னையிலும் ஒரு நாள் அபாய அறிவிப்புச் சங்கு ஊதி விட்டது. ஊரே அல்லோல கல்லோலப்பட்டுப் போய்விட்டது. ஜப்பானியர் அடையும் வெற்றிக்கு முடிவே கிடையாதா? அடுத்தாப்போல அவர்கள் இந்தியா மீது பாயப் போகிறார்களா? ஆஸ்திரேலியாவின் கழுத்திலே கத்தியை வைக்கப் போகிறார்களா? ருஷ்யாவோடு மாட்டிக் கொள்ளப் போகிறார்களா? என்ற கேள்வியையே ஒவ்வொருவரும் கேட்கலாயினர்.

இதற்கிடையிலே அமெரிக்கா உஷாராகி விட்டது. ரோஷத்தோடு அந்நாட்டினர் யுத்த முயற்சியில் ஈடுபட்டனர். சதா சர்வகாலமும் சுக வாழ்விலேயே ஈடுபட்டிருந்த அவர்கள், தங்கள் சுகங்களை மறந்தனர். ஜப்பானியரது கொட்டத்தை அடக்குவது எனத் தீர்மானித்தனர். அளவற்ற செல்வம் படைத்த அந்நாட்டினர் நினைத்தால், நடவாத காரியமும் உண்டா என்ன? அங்குள்ள பிரமாண்டமான தொழிற்சாலைகளில் அதுவரை செய்யப்பட்டு வந்த வேறு வேலைகளுக்கெல்லாம் முற்றுப்புள்ளி குத்திவிட்டு, எங்கும் யுத்த தளவாடங்களை உற்பத்தி செய்யும் வேலையைத் தொடங்கினர்.

அமெரிக்க சரித்திரத்திலேயே இதுவரை கேள்விப்பட்டிராத அவ்வளவு வேகத்துடன் புதுக் கப்பல்கள் கட்டப்பட்டன. மகா சக்தி வாய்ந்த "பறக்கும் கோட்டைகள்" என்னும் விமானங்கள் கணக்கின்றித் தயாரிக்கப்பட்டு, உலகின் பல கோடிகளுக்கும் அனுப்பப் பெற்றன.

அப்பால் பவளக் கடலிலும் சரி, மிட்வே தீவுகள் அருகிலும் சரி, ஜப்பானியருக்கும் அமெரிக்கருக்கும் கடும் போர் மூண்டது. அங்கெல்லாம் அமெரிக்கர்கள் ஜப்பானியரது வாலை அறுத்துத் துரத்திவிட்டனர். அப்புறம் தான் ஸாலமன் தீவிலும், குடால் கனாலிலும், நியூகினியாவிலும் அமெரிக்கரது பிடி வலுத்தது. இங்கெல்லாம் ஜப்பானியர் அடைந்த நஷ்டங்களுக்கு அளவே யில்லை.

ஆரம்பத்திலே ஒரேயடியாக இருண்டு போன வானம் இப்பொழுது தான் மெள்ள மெள்ள வெளுக்கத் தொடங்கி யிருக்கிறது. இந்தச் சமயத்தில் 1942-ம் வருஷம் டிசம்பர் மீ 7உ வந்து போய்விட்டது. ஆகவே, ஜப்பான் அமெரிக்காவைப் போரிலிறங்கச் செய்து, சரியாக ஒரு வருஷம் பூர்த்தியாகி விட்டது.

இந்த ஒரு வருடம் பூர்த்தியான இந்தச் சமயத்திலே, ஜப்பானின் நிலைமை என்ன, அமெரிக்காவின் நிலைமை என்ன என்று கவனிப்பது ரஸமான விஷயமல்லவா?

சென்ற வருஷம் டிசம்பர் 7உக்கு முன்பாக ஜப்பான் சீனாவுடன் போராடுவதிலேயே பூரணமாக ஈடுபட்டிருந்தது. ஆயுத வலு அதிகமில்லாத அந்த நாட்டினிடம் நடத்தும் போரிலேயே வெற்றி காணாத ஜப்பான், மகா பலிஷ்டர்களான நேச நாட்டினரையும் பகைத்துக் கொண்டது. அதனால், ஜப்பானிய ராணுவத்திற்கும், விமானப் படைக்கும், கப்பற் படைக்கும் புது வேலைகள் நிறைய வந்து விட்டன. சீனாவில் கிடைத்திருந்த வெற்றிகளில் பல, தோல்விகளாக மாறின. அகலக் கால் வைத்துவிட்டதன் பயனாக, பொறுப்புகளும் அதிகமாயின. பாது காப்பு வேலையும் சிரமமாகி விட்டது. முன்போல் இல்லை அதன் சக்தி இப்பொழுது. அதனுடைய கப்பற் படை இப்பொழுது பெரிதும் சீர்குலைந்திருக்கிறது. ஏகப்பட்ட கப்பல்கள் நீருக்கடியில் போய்விட்டன. இதுவரை இறந்தோ, காயப்பட்டோ போன ஜப்பானியரது எண்ணிக்கை இரண்டரை லக்ஷத்திற்கும் மேலாகிவிட்டது. இதிலே கடற் படையைச் சேர்ந்தவர்களது எண்ணிக்கை முப்பத்தேழாயிரமாம், அதாவது ஜப்பானின் கடல் வீரர்களில் பத்திலொரு பங்கினர், கோவிந்தா ஆகிவிட்டார்கள். இன்னும் எத்தனை பேர்கள் காலியாகப் போகிறார்களோ தெரியவில்லை.

ஜப்பானியரது கையில் உள்ள பர்மா, இந்தோ சீனாப்பிரதேசங்கள்மீது அமெரிக்க விமானங்கள் தினம் பட்டப் பகலிலேயே குண்டுகளை வீசி வருகின்றன. அமெரிக்காவின் உற்பத்தி சக்தி நாளுக்கு நாள் பெருகி வருகிறது. இப்பொழுது அங்கே ஐம்பதாயிரம் விமானங்களுக்கும் அதிகமாகத் தயாரிக்கப்பட்டு விட்டது. வருகிற வருடத்திலே இந்த எண்ணிக்கை இன்னும் அதிகமாகக் கூடும். சென்ற சில நாட்களுக்குள் பல யுத்தக் கப்பல்களும், விமானந் தூக்கிகளும் பூர்த்தியாகி, ஜலத்தில் மிதக்க விடப்பட்டன. அமெரிக்க இராணுவத்திலே சேரும் ஆட்களின் எண்ணிக்கைக்கு அளவேயில்லை. ஒரு நாளைக்கு 20 கோடி டாலரைச் செலவழிக்கிறது அமெரிக்கா என்றால், அதன் யுத்த முயற்சி எத்தகையது என்று பார்த்துக் கொள்ளுங்களேன்.

இத்தகையதோர் தேசம் ஜப்பானை இன்னும் என்னென்ன பாடு படுத்தப் போகிறது என்பதை இப்பொழுது நாம் சொல்லத் தயாராக இல்லை. நீங்களே எல்லாவற்றையும் பார்க்கப் போகிறீர்கள்! சென்ற வருடம் இருந்ததைப் போன்ற அவ்வளவு வலு ஜப்பானியருக்கு இப்பொழுது இல்லை. இவ்வருடம் உள்ள வலுவை விட, வருகிற வருடம் உள்ள வலு குறையைத் தான் செய்யும். ஜெர்மனியோடும், இத்தலியோடும் கைகோர்த்துக் கொண்டு உலகோரின் பழிப்பிற்குக் குறியான பலன் ஒன்றைத் தவிர, ஜப்பான் தனது பங்காளிகளிட மிருந்து ஏதாவது உருப்படியான உதவியைப் பெற்றிருக்கிறதா? பெறமுடியுமா? எல்லாம் வீண் சிநேகம் தான். இப்பொழுது ஜப்பானின் நிலைமையையும், அது அடைந்து வரும் தோல்விகளையும், பெருகி வரும் அமெரிக்காவின் சக்தியையும் கவனிக்கும் பொழுது, 1942-ம் வருஷத்திய டிசம்பர் மீ 7உயன்று நடந்து போனது ஜப்பானிய அமெரிக்க யுத்தத்தின் முதலாவது வருட முடிவு என்று சொல்லுவதற்குப் பதிலாக, ஜப்பானுக்கே முதலாவது வருஷாப்தீகம்; அதாவது அதன் முடிவின் முதல் வருஷம் என்று சொல்லுவதே சரியாக இருக்கும் என்று படுகிறது. நேற்றையத்தினம் நம்மை ஒருவன் திடீரென எதிர்பாராத சமயத்தில் தாக்கினான், அதனால் நாம் ரொம்ப அவஸ்தைப் பட்டுப் போனோம் என்பதால், இன்றும் நாம் அஜாக்ரதையாகவோ, பலமற்றோ இருக்க வேணுமென்ப தில்லை பாருங்கள்! இன்று நாம் உஷாராகி விட்டோம். எவன் வந்தாலும் பல்லை உடைத்துக் கையில் கொடுக்கச் சித்தமாக இருக்கிறோம். எதிரியும் இதைத் தெரிந்து கொண்டிருப்பான். தன் பற்களை உதிர்த்துக் கொள்ள ஆசைப்படுவானா என்ன அவன்?

மீட்சி வேலைக்கு இனாம்

இந்திய கடற்கரையை யடுத்துள்ள கடலில் சிக்கித் தவிக்கும் விமானிகளை மீட்கிறவர்களுக்கு இனாம் வழங்குவதாக அறிவிக்கப் பட்டிருக்கிறது. இது பற்றி செம்படவர்களும் கரை யோரங்களில் ஓடிக் கொண்டிருக்கும் படகுக் காரர்களும் ஒத்துழைக்கு மாறு கோரப்படுகிறது. இப்படி மீட்கிறவர்களுக்கோ, அல்லது மீட்சி ஸ்தாபனங்களுக்கோ, உள் நாட்டு சிவில் அதிகாரிகள் மூலமாகக் கீழ்க்கண்ட விகிதப்படி இனாம் தொகைகள் கொடுக்கும்படி இந்தியா அரசாங்கத்தார் அனுமதித்திருக்கிறார்கள்.

உயிரோடு காப்பாற்றப்பட்ட ஒவ்வொரு வருக்காக	ரூ. 100
மீட்கப்பட்ட ஒவ்வொரு பிணத்திற்கும்	ரூ. 50

நம் நாட்டுக் கடற்கரை மிகவும் நீளமானது. இது நெடுக நம் விமானங்கள் பறக்கின்றன. இவற்றில் ஏறிப் போகும் விமானிகளுக்கு ஆபத்து ஏதேனும் நேர்ந்தால், அரசாங்கத்தாரால் நியமிக்கப்பட்ட மீட்சிக்காரர்கள் வேலை ஒருபுற மிருக்க, பொது ஜனங்களின் ஒத்துழைப்பு மிகவும் சிறந்த பலன் தரும்.

சென்னையின் தாராளம்

7-வது குதிரைப் படை தலைவர் கீழ்க்கண்டவாறு ஒரு கடிதம் சென்னை கவர்னருக்கு எழுதி யிருக்கிறார் :—

"ஆயுதந் தாங்கிய 19 காரியர்களையும் 5 மோட்டார் கார்களையும் தாங்கள் அதிக தாராளப் போக்கோடு கொடுத்துதவியதை இப்படையைச் சேர்ந்த அனைவர்களும் பெரிதும் பாராட்டு கிறார்கள். அவர்கள் சார்பாக நான் தங்களுக்குப் பெரிதும் நன்றி செலுத்துகிறேன்."

"ஆதியில் இந்தப் படை சென்னைப் படையாகத் தான் இருந்தது. அப்போது இதன் பெயர் 'சென்னைக் குதிரைப் படை' தங்களுடைய தாராளப் போக்கின் பயனாக, நம் பழைய உறவு மீண்டும் நம் ஞாபகத்திற்கு வருகிறது. சென்னை மாகாணத்திலுள்ள சில இனத்தவர்களின் பெயர்களால் வழங்கப்படும் இந்த ஆயுதங்களைக் கொண்டு, போர்முனைக்குப் பெருமையோடு நாங்கள் போவோம்."

லிபியப் பாலை வனத்தில் நடைபெற்ற போராட்டத்தின் போது கைதியான ஜெர்மானியர்கள்.

சந்தேகியா யிருங்கள்

எதுவும் உண்மை என்று தெளிவாகத் தெரிந்தால் அல்லது, சந்தேகி எதையும் நம்ப மாட்டான். பொய் வதந்திகள் சம்பந்தப் பட்ட வரை, சந்தேகி யாகவே இருங்கள். உங்களுக்குத் தப்பான கருத்துக்களை உண்டாக்க வேண்டி, இந்தப் பொய் வதந்திகள் பெரும்பாலும் ஜப்பானி லிருந்து கிளம்புகின்றன.

பொய் வதந்திகளை நம்பாதீர்கள்!

ஜப்பானியர்களுக்கு விரோதமாகத்
தேசியப் போர் முனையை அமையுங்கள்.

"ஜெர்மனியை ஒருகை பார்த்து விடுவது"

உலகமே சோவியத் மக்களைப் பாராட்டுகிறது

"**ரஷ்யா மீண்டும் அடிக்கிறது**" என்னும் தலைப்போடு **லெப்டினென்ட் ஜெனரல் ஜி. என். மோல்ஸ்ஒர்த்** டில்லி ரேடியோ மூலம் சமீபத்தில் ஒரு பிரசங்கம் செய்தார். அதன் சுருக்கமாவது :—

சோவியத் ரஷ்யாவில் நடைபெறும் யுத்தத்தைக் குறித்து சென்ற ஜூன் மாதம் நான் ஒரு பிரசங்கம் செய்தேன். இனித் தாமதமில்லாமல் ஜெர்மன் பண்டகள் சோவியத் படைகளைத் தாக்கும் என்று நான் கூறினேன். அதன்படியே ஜெர்மானியர்கள் கடுமையாகத் தாக்கினார்கள். அந்தத் தாக்குதலை எப்படி சோவியத் படைகள் தடுத்தன என்பதைக் குறித்து இப்போது சில வார்த்தைகள் சொல்லலாமென்று நினைக்கிறேன்.

கிழக்கு நோக்கி மேலும் மேலும் என் தாக்கிக் கொண்டு போக வேண்டிய அவசியம் ஹிட்லருக்கு ஏற்பட்டது என்பதை, நாம் முதலில் உணர்ந்து கொள்ள வேண்டும். அப்போது தான் ரஷ்யப் போராட்டத்தின் உண்மை நிலையை உணர்ந்து கொள்ளவும், பொதுவாக யுத்தத்தின் போக்கிற்கும் அதற்கும் உள்ள தொடர்பையும் உணர்ந்து கொள்வதற்கும் கூடும். இவற்றை உணர்ந்து கொள்ளாவிட்டால், சோவியத் படைகள் வெற்றியடைந்ததற்கு முக்கியமான காரணங்கள் எவை என்று தெளிவாகத் தெரிந்து கொள்ள முடியாது.

1941-ம் வருஷத்தில் ஜெர்மானியர்கள் எதிர்பார்த்தபடி ஒன்றும் நடக்க வில்லை. தம்மைத் தாக்கிய ஜெர்மன் படைகளை சோவியத் படைகள் நன்றாகத் தடுத்தன. அன்றியும் நாசகால வேலையையும் ரஷ்யர்கள் மேற் கொண்டார்கள். இலகுவாகவும் விரைவாகவும் தாம் சோவியத் படைகளை வென்று விடக் கூடு மென்று ஹிட்லர் மனப்பால் குடித்துக் கொண்டிருந்ததில், மண்ணைப் போட்டார்கள். தன் கடுமையான தாக்குதலினால் சோவியத் படைகள் கவிழ்ந்து விடுமென்று நினைத்தார் ஹிட்லர். ஆனால் ஜெர்மானியர்களின் கடும் தாக்குதலினாலும் கொடிய மிருகத் தனத்தினாலும், ரஷ்யர்கள் கோபம் பொங்கியது. ஊக்கம் மிகுந்தது. ஜெர்மனியை ஒருகை பார்த்து விடுவது என்று, அந்நாட்டு மக்கள் அனைவரும் கொதித் தெழுந்தனர். ஜெர்மானியர்களின் சிறந்த படைகளுக்குச் சரியானபடி பதில் சொல்லக் கூடியவர்கள் ரஷ்யர்கள் தான் என்று உலக மக்கள் அனைவரும் பாராட்டத் தக்க நிலையைத் தமக்குத் தேடிக் கொண்டார்கள். சோவியத் நாட்டிற்குள் ஹிட்லர் வெகுவாகப் புகுந்து உயிருக்கும் பொருளுக்கும் ஏராளமான நாசத்தை விளைத்தார். என்றாலும், அவர் போராடி ஓய்கிற போதுங் கூட, சோவியத் படைகள் முன் போலவே கடுமையாக எதிர்த்துப் போராடுவதைக் கண்டார். அன்றியும் ஏராளமான படைகளையும் தளவாடங்களையும் தான் இழந்ததையும் உணர்ந்தார். போதாக் குறைக்குக் குளிர் காலமும் வந்து விட்டது. இந்தக் குளிரைத் தாங்கிக் கொள்ளத் தக்க வசதிகள் ஜெர்மன் படைகளுக்கு இல்லை. அந்தப் படைகள் எவ்வளவு கஷ்டப் பட்டன வென்று நமக்குத் தெரியாது. என்றாலும், ஒரு விஷயம் மட்டும் உண்மை தான். என்ன தான் நாடுகளைக் கைப்பற்றியதாகத் தன் நாட்டு மக்களுக்கு ஹிட்லர் எடுத்துச் சொன்னாலும், முதலில் திட்டமிட்டபடி எதுவும் நடைபெற வில்லையென்று அவர்கள் தெரிந்து கொண்டார்கள்.

ஜெர்மானியர்களுக்கு ஒரு புரம் ஆள் பலமும் ஆயுத பலமும் ஏராளமாக நஷ்டம். மற்றொரு புரம், சோவியத் படை பலத்தை நாசஞ் செய்து விடவேண்டு மென்னும் நோக்கம். இவை ஈடேற வில்லை. கடைசியாகப் பொருளாதாரத்தைக் கைப்பற்ற வேண்டு மென்னும் நோக்கமும் ஈடேற வில்லை. ரஷ்யாவின் சிறந்த களஞ்சியங்களையும் எண்ணெய்க் கிணறுகளையும் ஜெர்மானியரால் கைப்பற்றக் கூடவில்லை.

தானியங்களும் எண்ணெயும் தேவை.

ஐரோப்பாவில் இத்தனை நாடுகளையும் ஜெர்மனி கைப்பற்றி யிருந்துங் கூட, தானியங்களும் எண்ணெயும் ஹிட்லருக்கு இன்னும் வேண்டி யிருக்கிறது. உக்ரெய்ன் மாகாணத்தை 1941-ம் வருஷத்திலேயே ஹிட்லர் கைப்பற்றிக் கொண்டார். இங்கே ஏராளமான தானியம் விளைகிறது. என்றாலும் ஹிட்லரின் தேவைகளுக்கு இவை போத வில்லை. அது போலவே, அவர் வெகு இலகுவில் கைப்பற்றிய ருமேனிய எண்ணெய்க் கிணறுகளி லிருந்து தன் தேவைக்குப் போதமான அளவு எண்ணெயைப் பெற அவரால் முடிய வில்லை. 1941–42-ம் வருஷத்திற்குள் கட்டாயம் 'குபான்' என்னும் பெரும் தானியக் களஞ்சியத்தைக் கைப்பற்றி விடலாமென்று ஹிட்லர் நினைத்தார். இக் களஞ்சியம் டான் ஆற்றிற்கும் காகஸஸ் எண்ணெய்க் கிணறுகளுக்கும் தென்புர மிருக்கிறது. காஸ்பியன் கடலையடுத்து விளைச்சல் நிலங்கள் இருக்கின்றன. இங்கிருந்து வட ரஷ்யாவிற்கு சப்ளைகள் அனுப்ப வேண்டுமானால், வால்கா ஆற்றின் வழியாக அனுப்ப வேண்டும். இந்தப் பாதையை இந்த வருஷத்திலேயே வெட்டி விட வேண்டு மென்று ஹிட்லர் விரும்பினார். இரண்டாவதாக, காகஸ்ஸ் எண்ணெய்க் கிணறுகளைக் கைப்பற்ற வேண்டு மென்று எண்ணினார். மூன்றாவதாக குளிர் காலம் வரு முன்பு, தான் கைப் பற்றிய காக்கஸஸ் பக்கத்தில் ரஷ்யப் பகுதிகளில் வேரூன்றிக் கொள்ள வேண்டு மென்றும் விரும்பினார். 1943-ம் வருஷத்தில் ஈரான் வழியாக, தென் ஈரான், ஈராக்கு, பாரசீக வளைகுடா, ஆகிய இடங்களிலுள்ள எண்ணெய்க் கிணறுகளைக் கைப்பற்ற வேண்டு மென்பதும் அவருடைய நோக்கம் போலிருக்கிறது.

1941–42-ம் வருஷத்திய மழை காலத்தில் ஜெர்மன் படைகளைப் புதுப்பித்து அமைத்தார். வசந்த காலம் பிறந்ததும் தான் ஏதோ பிரமாதமாகத் தாக்கப் போவதாக விளம்பரப் படுத்திக் கொண்டிருந்தார். ஆனால் ஜெனரல் டிமோஷெங்கோ கார்கோவைத் தாக்கி, இந்த எண்ணத்தில் மண்ணைப் போட்டார். இதனால், ஜெர்மன் வசந்த காலத்

தாக்குதல் தடைப்பட்டது. முதலில் தான் எப்படியும் உள்ளே நுழைந்து விடவேண்டு மென்னும் நோக்கத்தோடு தன் படைகளுக்கும் தளவாடங்களுக்கும் நேரக் கூடிய நஷ்டங்களையும் பொருட் படுத்தாதபடி, ஏராளமான எல்லா வகைப் படைகளையுங் கொண்டு ஹிட்லர் தாக்கினார். செபஸ்டபோலிலும், கொர்ச்சிலும், சோவியத் படைகள், எதிரிகளின் தாக்குதலுக்குத் தகுந்தபடி எதிர்த்து நின்றன. இதனாலும் ஹிட்லர் முன்னேற்றம் தடைப் பட்டது. என்றாலும், கிரிமியாவும், டான் நதிக் கரையிலுள்ள ரஸ்டோவ் நகரமும் ஜெர்மானியர் வசமாயின. வட கடலில் உள்ள துறைமுகங்கள் மூலமாக ரஷ்யர்களுக்கு ஏராளமான டாங்கிகளையும், விமானங்களையும் தளவாடங்களையும் அரும்பாடு பட்டு அனுப்பிக் கொண்டிருந்தன. அதே சமயத்தில் ஜெர்மன் விமானப் படைகளின் கவனத்தைச் சிதறடிக்கும் நோக்கத்தோடு மேல ஜெர்மனியிலுள்ள கைத் தொழில் பகுதிகளில், ஏராளமான வெடி குண்டுகளை பிரிட்டிஷ் விமானப் படை கொண்டு போய் எறிந்து வந்தது. நிற்க, காகஸஸ் பக்கம் ஜெர்மன் படைகள் புகுந்து முன்னேறுவது குறையத் தலைப் பட்டது. அதே சமயத்தில் ஸ்டாலின்கிராட்டில் போராட்டம் கடுமையாக ஆரம்பமானது. நாட்கள் கழிந்தன; மழை காலமும் வந்தது. ஸ்டாலின்கிராடை சோவியத் படைகள் தற்காத்துக் கொண்டிருக்கக் கூடுமானால், ஜெர்மானியர்களுடைய எண்ணங்கள் பலிக்காமற் போகும் போலிருந்தது. இங்கே வெற்றியுந் தோல்வியும் மாறி மாறி ஏற்பட்டன. இங்கே ஜெர்மன் படைகள் இருப்பதனாலேயே வால்கா ஆற்றில் ஜெர்மன் கப்பல்கள் போக்கு வரவு மிகவும் கஷ்டமா யிருக்கும். ஆனால் ஸ்டாலின்கிராடிலுள்ள சோவியத் படையின் முக்கியமான நோக்க மென்ன வென்றால், காக்கேஷியாவிற்கு அப்பாலுள்ள பகுதிகளைக் காத்துக் கொண்டிருக்கும் சோவியத் படைகளை வெல்லுவதற்கு ஹிட்லர் கொண்டு வரும் படைகளை வளைத்து மடக்கிக் கொள்ள வேண்டு மென்பது தான்.

காகஸஸ் பிரதேசத்தில் மட்டு மன்றி ஸ்டாலின்கிராடுக்கு வடக்கேயும் தெற்கேயுங் கூட சோவியத் படைகள் ஜெர்மன் படைகளைத் தாக்க ஆரம்பித்து விட்டன. ஸ்டாலின்கிராடிலுள்ள ஜெர்மன் படைகளுக்கும் மற்ற ஜெர்மன் படைகளுக்கும் தொடர்பு ஏற்படாதபடி செய்து, பிறகு அப் படைகளை அழித்து விட வேண்டும் என்பது தான் சோவியத் படைகளின் நோக்கம். இந்த முயற்சி வெற்றி பெற்றால், சிறந்த பலனுண்டு. என்றாலும் ஒரு விஷயத்தை நாம் ஞாபகத்தில் வைத்துக் கொள்ள வேண்டும். சம பூமிகளைச் சேறாக்கும் மழை காலம் கடந்து விட்டது. இப்போது கடுமையான வரண்ட குளிர் காலம். படைகளும் ஆயுதந் தாங்கிய வண்டிகளும் போக வரத் தகுந்தபடி அங்கே தரை இறுகி இருக்கிறது. இதற்கு முன்பு, மழை காலத்தில் பெய்யும் பனிக் கட்டிகள் தரை யெல்லாம் நிறைந் திருந்தன; ஆகையால் அப்போது போக்கு வரவு மிகவும் கஷ்டமா யிருந்தது.

இது தான் நிலைமை. ஜெர்மானியர் எண்ணங்கள் பலிக்க வில்லை. ஹிட்லரும் அவருடைய படையினரும் சோர்வடைந் திருக்கிறார்கள். இந்தச் சமயத்தில் குளிர் காலமும் வந்து ஒத்துக் கொண்டது.

இவற்றால் எதிர் காலத்தில் ஏற்படக் கூடிய இலாப நஷ்ட மென்ன? ஹிட்லர் திட்டப்படி நடக்க வில்லை. நேச நாடுகளின் பலம் பெருகப் பெருக, ஒரு நிமிஷங் கூட அவர் வீணாக்க முடியா திருக்கிறார். இரண்டாவதாக, அவருக்கு மிகவும் அவசரமாக எண்ணெய் வேண்டி யிருக்கிறது. அதுவும் அவருக்குக் கிடைக்க வில்லை. மூன்றாவதாக ஏராளமான படைகளையும் தளவாடங்களையும் அவர் இழந்து போயிருக்கிறார். நான்காவதாக உலகத்தில் தனக்கிருந்த மதிப்பையும் இழந்து கொண்டிருக்கிறார்.

ஹிட்லரைக் குழப்பும் கேள்வி.

வடக்கே லெனின்கிராடி லிருந்து தெற்கே டான் ஆறு வரை யுள்ள மிகவும் நீண்ட போர் முனையில், மிகக் கடுமையாகப் போராட வேண்டிய அவசியம், ஹிட்லருக்கும் அவரோடு சேர்ந்து அரை மனதோடு போராடும் அவருக் குட்பட்ட நாடுகளின் படைகளுக்கும் ஏற்பட்டிருக்கிறது. தாக்குதலைத் தடுப்பதில் மட்டு மன்றி, தாமே எதிரிகளைத் தாக்குவதிலும் தாம் சிறந்தவர்கள் என்று சோவியத் படைகள் மெய்ப்பித்து விட்டன. அடுத்தாற் போல் எப்போது எங்கே தாக்குவார்கள்? ஹிட்லா மனதைக் குழப்பிக் கொண்டிருக்கும் கேள்வி இது தான். இன்னும் ஏன் எண்ணெய் கிடைக்க வில்லை யென்றும் பக்கூவிலும், டைப்லினிலும் ஏன் இன்னும் ஜெர்மன் கொடி பறக்கவில்லை யென்பதற்கும் ஜெர்மன் மக்களுக்கு என்ன சமாதானம் சொல்லுவது என்று தெரியாமல் திண்டாடிக் கொண்டிருக்கிறார் ஹிட்லர். தானியக் களஞ்சியங்களைக் கைப்பற்றி விட்டதாக அவர் கூறிக் கொள்ளலாம். அவற்றால் பய னென்ன? சாகுபடி எல்லா வற்றையும் சோவியத் மக்கள் நாசஞ் செய்து விட்டார்களே. கூபான் பிரதேசத்தில் சாகுபடி செய்வதற்கு வேண்டிய ஆட்களும் இயந்திரங்களும் ஹிட்லரிடம் இல்லை. தான் இழந்த படையினரை எப்படி ஈடு படுத்துவது என்பது ஹிட்லருக்கு ஒரு கடும் பிரசினையா யிருக்கிறது. ஜெர்மானியர்கள் வசப்பட்ட ஐரோப்பிய நாடுகளில் தளவாட உற்பத்தி மிகவும் அதிகப்பட்டிருக்கிறது. ஆகவே இழந்த தளவாடங்களை ஈடு படுத்துவதைக் குறித்து அவர் அதிகக் கவலை கொள்ள வில்லை. ஆனால் அடுத் தடுத்துக் கடுமையான தோல்விகள் ஏற்பட்ட போதிலும், தளராது போராடக் கூடிய தேர்ந்த படையினருக்குப் பதிலாக, எங்கே போய் ஆள் பிடிப்பது என்பது தான் அவருடைய கவலை.

ரஷ்யாவிலும், ஆப்பிரிக்காவிலும், பசிபிக்கிலும் சமீபத்தில் நேர்ந்த சம்பவங்களி லிருந்து உலக மக்களின் மனதில் சிறந்த மாறுதல்கள் உண்டாவதைக் காணலாம்.

இவை வெற்றி பெறும் வழிகளே யொழிய, வெற்றி யல்ல. இந்த வெற்றியைப் பற்றி நாம் மனச் சாந்தி பெறலாம் என்றாலும், உண்மை நிலையை நாம் உணர வேண்டும். அளவு கடந்த நம்பிக்கைக்கு இடங் கொடாமல், நம்அறிவைக் கொண்டு அலசிப் பார்க்க வேண்டும். வெற்றிக்கான அறிகுறிகள் வெகுவாகக் காணப் படுகின்றன; என்றாலும் இன்னும் பல வகைக் கஷ்டங்களுக்கு நாம் ஆளாகித் தீர வேண்டி யிருக்கிறது. வெற்றி பற்றி மகிழ்ச்சி யடைவதற்கு, இது வல்லசமயம். அச்சுப் படைகளில் காணப்படும் பிளவுகள் அகலப் படவேண்டும். இந்தப் பிளவுகள் மீண்டும் மூடி விடாதபடி பார்த்துக் கொள்ள, மேலும் அதிக முயற்சியை நேச நாடுகள் கைக் கொள்ள வேண்டும்.

நாம் இன்னும் கடுமையாக அடி மேல் அடி அடித்துக் கொண்டிருக்க வேண்டும். நம் தலைக்கு மேலே இருண்ட யுத்த மேகங்கள் கவிந் திருக்கின்றன. இம்மேகங்களை விரட்டி, வெற்றி சூரியன் ஒளி வீச வேண்டும். சமாதானமும் இன்பமும் நாட்டில் நிலவ வேண்டும். இவற்றிற்கு இது தான் வழி.

PRINTED BY THE SUPERINTENDENT, GOVERNMENT PRESS AND PUBLISHED BY THE DIRECTOR OF WAR PUBLICITY, "VICTORY HOUSE", MOUNT ROAD, MADRAS.